

Draaiboek calamiteiten SomPop 2023



Stichting SomPop

KVK: 71064109

Zaterdag 1 juli 12.00 u : 00:00 u

Locatie: De Waal

Inhoudsopgave

1. Inleiding en doelstelling	2
1.1 Inleiding	2
1.2 Bewoners en belanghebbenden	2
1.3 Doel	3
2. Objectomschrijving	3
2.1 Adresgegevens	3
2.2 Aard bebouwingen en hoogte	4
2.3 Toegang	5
2.4 Nooduitgangen	5
2.5 Verzamelplaats	5
2.6 Huisregels SomPop 2023	6
3. Technische voorzieningen	7
3.1 Brandmeldcentrale	7
3.2 Ontruimingsinstallatie	7
3.3 Noodverlichtingsinstallatie	7
3.4 Noodstroomvoorziening	7
3.5 Hoofdafsluiters	7
4. Brandblusvoorzieningen en EHBO	8
4.1 Blusvoorzieningen op het festivalterrein	8
4.2 EHBO voorzieningen	8
5. Medewerkers en openingstijden	8
5.1 Openingstijden	8
5.2 Aantal aanwezige bezoekers	8
6. Alarmeringsprocedures en ontruiming	9
6.1 Alarmering extern	9
6.2 Alarmering intern	9
6.3 Procedures en bevoegdheden	9
6.3.1 Noodsituatie en beveiliging	10
6.3.2 Ontruiming	10
6.3.3 Ontruimingsacties	11
6.3.4 Voorbeelden van incident-scenario's	12
6.3.5 Taken en verantwoordelijkheden bij ontruiming	16
6.3.6 Opstelplaats Hulpdiensten	16
7. Organisatie Algemeen	17
7.1 Stichting SomPop	17
7.2 EHBO	17
7.2.1 Bedrijfshulpverlening	17
7.3 Opleidingen	17
7.4 Herkenbaarheid	17
7.5 Communicatie	17
7.6 Taken en preventietips	18
8. Verkeersplan	18
8.1 Verkeersmaatregelen	18
8.2 Aanrijdroutes hulpverlening	19
8.3 Taxistandplaats	19
9. Overzicht omtrent hygiëne richtlijnen	19
9.1 Uitbesteding catering	19
10. Corona maatregelen	20
10.1 Coronaplan	20
10.2 Een verdere uitleg	20
11. Geluidsplan	21
11.1 Maatregelen	21
11.2 Line-array systemen	21
11.3 Cardioïde sub-laag geluidstelsel	21
11.4 Geluidsmeetsysteem	23
11.5 Ontheffing stiltegebied	24

1. INLEIDING EN DOELSTELLING

1.1 Inleiding

Dit plan, het veiligheids- en ontruimingsplan, is opgesteld om in noodsituaties van medische aard, brand, bommelding of andere calamiteiten op effectieve wijze hulp te kunnen verlenen. Eén en ander voorziet door middel van het aangeven van taken, verantwoordelijkheden en bevoegdheden in de behoefte om snel en accuraat op te treden in geval van brand, ongeval of andere calamiteiten.

De eerste prioriteit en de te nemen acties bij dit plan betreffen de veiligheid van het personeel, bezoekers en deelnemers van SomPop die zich op het festivalterrein bevinden.

Schadebeperking van de roerende zaken is de volgende prioriteit. De daarvoor aangewezen medewerkers van de organisatie veelal BHV-ers zullen hier een rol in vervullen, bijvoorbeeld door het inzetten van een ontruiming, van het blussen van kleine brandjes, het voorkomen of beëindigen van opstootjes of vechtpartijen, tot de eventuele komst van professionele hulpverleningsdiensten. Ook het ondersteunen van de professionele hulpverleners behoort tot de taken.

In de Wet op de Arbeidsomstandigheden, de Arbowet, worden bedrijven en instellingen verplicht om op adequate wijze in de bedrijfshulpverlening te voorzien door één of meerdere werknemers aan te wijzen en op te leiden, die in noodsituaties (brand, bommelding of ongeval) verantwoordelijk zijn voor het verlenen van eerste hulp, brandbestrijding, alarmeren van externe hulpverleners en evacuatie van werknemers en gasten uit de gebouwen en eventueel omliggende terreinen. Tevens dient er voldoende EHBO materiaal en dienen voldoende blusmiddelen aanwezig te zijn.

Dit plan dient als naslagwerk voor de organisatie van SomPop en alle overige bij de hulpverlening betrokken personen. Tevens dient het als leidraad voor het geval er zich calamiteiten zouden voordoen.

1.2 Bewoners en belanghebbenden

Uiterlijk eind Maart 2023 brengt SomPop de bewoners van De Waal op de hoogte van het aankomende evenement. In de bewoners- en belanghebbende brief staan de verkeersmaatregelen, op- en afbouw- en de programmering tijdens het evenement vermeld. In deze brief zal de organisatie een 06-nummer vermelden waar bewoners- en belanghebbende met vragen terecht kunnen. De brief zal worden verspreid onder alle bewoners van De Waal.

De organisatie zal tevens vrijkaarten van SomPop ter beschikking stellen aan alle inwoners van De Waal.

1.3 Doel

Het doel van het draaiboek calamiteiten is om:

- Snelle en deskundige hulp te kunnen bieden bij brand, ongeval of overige calamiteiten.
- Bij medische noodsituaties de helpers en het benodigde materieel zo snel mogelijk ter plaatse te hebben.
- In geval van brand een zo snel mogelijke alarmering, effectieve brandbestrijding en indien nodig een snelle en ordelijke ontruiming op te starten.
- In geval van calamiteiten een zo nauwkeurig mogelijke registratie te voeren en het verzamelen van relevante informatie ten behoeve van externe hulpverleningsdiensten.
- Het festival, in het bijzonder de voortgang van de optredens, **indien mogelijk** zoveel mogelijk in stand te houden, of zo spoedig mogelijk weer op te kunnen starten.
- Het voorkomen voor de aanwezigen op het festivalterrein van gevaarlijke of bedreigende situaties.

Op zaterdag 1 juli zullen de procedures van dit plan middels een briefing voor opening van het festivalterrein kenbaar gemaakt worden aan de BHV, de beveiliging en brandwachten die onderdeel uitmaken van de BHV. Het plan wordt gewaarborgd door de aanwezigheid van een veiligheidscoördinator welke belast is met het aansturen van de veiligheidsorganisatie en zal fungeren als aanspreekpunt voor de diensten in geval van nood.

2. OBJECTOMSCHRIJVINGEN

2.1 Adresgegevens

Naam : SomPop 2023
 Adres : Veld t.o. Dorpshuis De Wielewaal, geadresseerd als Langwaal 9
 Plaats : De Waal – Texel
 Datum : Zaterdag 1 juli
 Telefoon : Zie onderstaande telefoonlijsten

Telefoonlijst SomPop bestuur en vrijwilligers		
Naam	Functie	Telefoonnummer
Yvo Witte	Voorzitter	[REDACTED]
Robert Jan Graaf	Secretaris	[REDACTED]
Ellis de Werdt	Penningmeester	[REDACTED]
Duncan Whyte	Algemeen lid	[REDACTED]
Barry Zegel	Algemeen lid	[REDACTED]
Rob Wit	Algemeen lid	[REDACTED]
Marco van Sambeek	Algemeen lid	[REDACTED]
Anika Snoek	Algemeen lid	[REDACTED]
Chantal van Honk	Algemeen lid/Veiligheidscoördinator	[REDACTED]
Hans Witte	Burgemeester van De Waal	[REDACTED]

Organisatie	Functie	Naam	Telefoonnummer
SomPop	Hoofd TX Bierboet	Barry Zegel	[REDACTED]
Bakker geluid	Geluid Bierboet/Waal17	Bertus Visser	[REDACTED]
SomPop	Hoofd Mainstage/backstage	Duncan Whyte	[REDACTED]
Audioph14	Geluid Mainstage	Rikus Kloosterhuis	[REDACTED]
SomPop	Hoofd Waal 17	Yvo Witte	[REDACTED]
SomPop	Hoofd Texels Kwartier	Rob Wit	[REDACTED]
SomPop	Terrein/veld beheer	Robert Jan Graaf	[REDACTED]
SomPop	Hoofd entree/uitgang	Robin Konijn	[REDACTED]
SomPop	Veiligheidscoördinator SomPop	Chantal van Honk	[REDACTED]
Texel Catering	Hoofd catering	Rob Vos	[REDACTED]
Rinus Security BV	Hoofd beveiliging	Anneke Koorn	[REDACTED]
Rode kruis	EHBO	Liesbeth Breman	[REDACTED]

2.2 Aard bebouwingen en hoogte

Er staan diverse tijdelijke bouwsels verdeeld op het festivalterrein ten behoeve van het evenement, waarbij de aard van de verschillende bouwsels onderling verschillen. Er zijn units ten behoeve van de organisatie, tenten/kramen ten behoeve van de festiviteiten, voertuigen met benodigheden voor de muzikanten en het cateringgedeelte.

Het gehele terrein is voorts met hekken omsloten. Er is een toegangsbeleid bij de ingang dat zich toespitst op de volgende groepen:

- **Bezoekers:** er is een ingangscntrole met bij de groep 15-25 legitimatieplicht. Elke bezoeker krijgt een polsbandje voor de leeftijdscontrole.
- **Artiesten:** deze worden voorzien van een eigen polsbandje.
- **Toeleveranciers:** ook deze worden voorzien van een polsbandje of duidelijk herkenbare kleding.

Podium

Het betreft een pagode truss podium welke wordt geleverd door Stiehl/TexelsEvent waarvan de gemeente het constructieboek reeds via Stiehl in bezit heeft. Het podium bestaat uit één bouwlaag. De hoogte van het podium bedraagt ongeveer 5 meter. Als “back stage area” zullen we gebruik maken van dorps huis “de Wielewaal”.

Op “Waal 17” staat een Romneyloods omgebouwd tot podium van 5 meter diep, 7,5 meter breed en 3.5 meter hoog. Het constructie boek is te vinden in bijlage 11 op paginanummer 115 t/m 343.

Het geluid en de LED schermen zullen gemonteerd worden in torens opgebouwd uit Layher steiger materiaal waarvan de constructie berekening is te vinden in de bijlagen 7 en 8 op paginanummer 10 t/m 37.

Tent ten behoeve van de bar en bezoekers

De tent wordt geleverd door Monkey Business via Paal 12 Het betreft een tent van het merk Tentations type Bonga, het constructie en bouwboek is te vinden in bijlage 9 op paginanummer 38 t/m 107.

Units ten behoeve van de organisatie

Het betreft hier kleine tenten. Hier bevindt zich bv. de FOH recht tegenover het podium, waar het podiumgeluid geregeld wordt, een tentje bij de entree. Al deze kleine tenten blijven beneden de minimale afmetingen waardoor deze zonder tentboek geplaatst mogen worden.

Er is een grote feesttent (zie plattegrond) met daarop de bekende tent van Stiehl/TexelsEvent waarvan de gemeente het tenten/constructieboek reeds via Stiehl in bezit heeft. Verder zijn er diverse cateraars in een tenten en zgn. foodtrucks ondergebracht. Andere units betreffen een sanitair unit met 16 toiletputten, een toiletwagen met 20 toiletputten en diverse plaskruizen, plasgoten en Dixies.

2.3 Toegang

In alle gevallen gaat het hier om tenten waarvan minimaal 1 zijde gedeeltelijk open is en dus permanent toegankelijk. Bij het podium kan zowel aan de voor- (zichtzijde) al de achterkant toegang worden verschaft door organisatie en artiesten welke herkenbaar zijn middels een polsbandje in een aparte kleur met "BACKSTAGE" opschrift.

2.4 Nooduitgangen

Voor het festivalterrein geldt dat ze voorzien is van 3 nooduitgangen, 1 die ook als normale ingang/uitgang wordt gebruikt, 1 nooduitgang op het veldje bij de fietsenstalling en 1 nooduitgang bij de toiletten nabij Dorpshuis De Wielewaal (dit is overigens een smalle uitgang van 2 meter tussen twee tuinwallen door waar niet de mogelijkheid bestaat het hek naar buiten te laten draaien, dit hek zullen we tijdens calamiteiten volledig verwijderen).

2.5 Verzamelplaats

De verzamelplaats voor het publiek bevindt zich op het plein voor Dorpshuis De Wielewaal en achter de nooduitgang bij de fietsenstalling.



Aanwezige beveiliging draagt er zorg voor dat de toegang over de weg vrij blijft van publiek, om de toegang/doorgang voor hulpverleningsdiensten te waarborgen.

De eventueel aanrijdende hulpverleningsdiensten worden door verkeersregelaar opgevangen bij de kruising t.h.v. van de Langwaal/Sommeltjesweg.

3. TECHNISCHE VOORZIENINGEN

3.1 Brandmeldcentrale

Het festival beschikt niet over een brandmeldinstallatie.

3.2 Ontruimingsinstallatie (P.A. Texels Hoofdpodium)

De presentator(en) roepen eventuele mededelingen om via de microfoon. Bij een acute noodsituatie kan de festivalleiding die ook gebruiken als ontruimingsinstallatie.

3.3 Noodverlichtingsinstallatie

Het festivalterrein is voorzien van een noodverlichtingsinstallatie (bouwlampen op mast) die kunnen worden ingeschakeld indien de situatie daar om vraagt.

De stroomvoorziening van deze verlichting komt niet van een netaansluiting maar van aggregaat. De vluchtroutes zijn verlicht d.m.v. stand alone verlichting op aggregaat.

3.4 Noodstroomvoorziening

Er zijn 3 aggregaten aanwezig, waarvan 1 als noodstroomvoorziening.

3.5 Hoofdafsluiters

De hoofdschakelaars voor Elektra bevinden zich:

- In de stoppenkasten van de aggregaten

NB: De BHV-ers (brandwachten) en beveiliging zullen na de briefing zaterdag worden rondgeleid voor het verkennen van de veiligheidsmaatregelen.

(ook is er een elektriciteit verantwoordelijke aangewezen in de persoon van Rodi Bakker

.

4. BRANDBLUSVOORZIENINGEN EN EHBO

4.1 Blusvoorzieningen buiten het festivalterrein

- Water vanuit de aangrenzende sloten. Dit betreft zoet water.

Op het festivalterrein zijn diverse blusmiddelen aangebracht. Het betreffen:

Draagbare blustoestellen waarvan:

- CO2 blussers.
- Schuimblussers.
- Blusdekens.

De blusmiddelen zijn aangebracht door Blusmiddelen Service Texel op diverse plaatsen op het festivalterrein, waarbij kan worden aangemerkt dat op iedere plaats een geschikt blusmiddel hangt voor wat betreft de risico's.

4.2 EHBO voorzieningen

De EHBO-post bevindt zich in Dorpshuis De Wielewaal, vrij van geluidshinder en meteo, tevens onbeperkt drinkwater beschikbaar. EHBO-post zal worden bemenst door leden van het Rode Kruis afdeling Texel. Vanaf aanvang om 12:00 uur tot einde festival om 00:30 uur Er is ook een AED aanwezig.

5. MEDEWERKERS EN OPENINGSTIJDEN

5.1 Openingstijden

Zaterdag 1 juli

- 13.00 uur – 00:00 uur : (Live) muziek op de podia, in de tent en op het strand.
12.00 uur – 00.30 uur : Verkoop catering geopend

5.2 Aantal aanwezige bezoekers

Tijdens festival kan het bezoekersaantal oplopen tot maximaal 1750 personen (gelijktijdig). Een piek in het aantal bezoekers is te verwachten aan het begin van de avond vanaf **19:00 uur**.

6. ALARMERINGSPROCEDURES EN BEVELIGING

6.1 Alarmering extern

- Telefonisch via het nummer **112**.

6.2 Alarmering intern

Voor alarmering van de BHV-ers, EHBO en directe organisatie zijn er verschillende mogelijkheden:

- Middels een portofoon via de toegewezen kanalen
- Via de mobiele telefoon kunnen individuele verantwoordelijken worden gealarmeerd. **(Zie telefoonlijst). Dit mag uitsluitend in niet spoedeisende gevallen.**
- Middels stemverheffing.
- Middels de geluidsinstallatie (uitsluitend door de organisatie of wanneer aanwezig het bevoegd gezag).

Indien er een gecoördineerde actie noodzakelijk is, verloopt de communicatie binnen de organisatie per portofoon.

... Veiligheidscoördinator ...

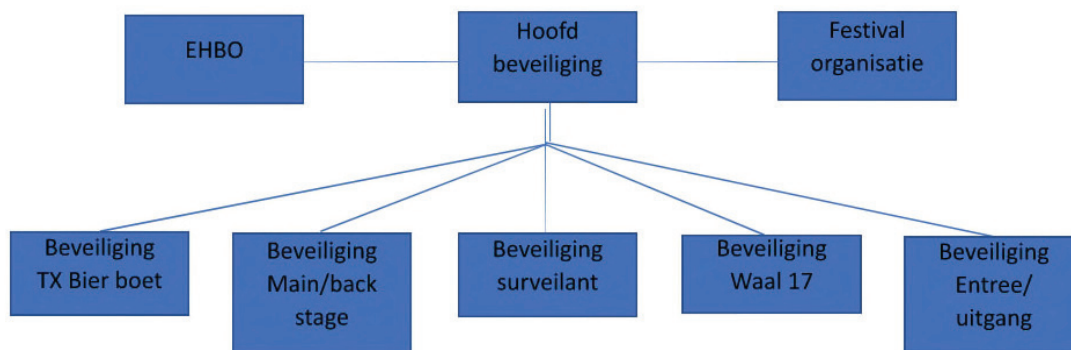

6.3 Procedures en bevoegdheden

Alle uitvoerenden dienen de handelwijze van dit ontruimingsplan zorgvuldig en nauwgezet te volgen tijdens een calamiteit of in noodsituaties. Zij handelen ten alle tijden rustig, hierdoor wordt paniek voorkomen.

6.3.1 Noodsituatie en beveiliging

Indien zich een noodsituatie voordoet dient men dit direct te melden aan één van de beveiligers. Hierbij is belangrijk:

- **Wie melder**
- **Wat is er aan de hand**
- **Waar is de exacte locatie**

De beveiliging en/of BHV begeeft zich direct naar de locatie. Daarna zal een inschatting worden gemaakt met betrekking tot de eventueel te ondernemen vervolgacties.

Er lopen gedurende de openingstijden van SomPop continue bewakers over en om het terrein. 1 beveiligers bij de entree/uitgang, 1 beveiligers main/back stage, 1 beveiligers bij Waal 17, 1 beveiligers in de TX Bierboet en 1 beveiligers die surveilleert.

N.B. Het hoofd van de beveiliging is tevens de surveillant. Deze houdt nauw contact met de veiligheidscoördinator die ook op het festival terrein aanwezig is.

Daarnaast houden de organisatieleden en de catering ook ogen en oren geopend en staan we middels een aparte groep WhatsApp continu met elkaar in contact om eventuele onregelmatigheden te kunnen melden.

Er is in veiligheid voorzien door de inrichting van een bemande EHBO-post, welke we dit jaar in Dorpshuis De Wielewaal onderbrengen, en waar het stil en rustig is, en men geen last van de elementen heeft.

6.3.2 Ontruiming

Een ontruiming vindt alleen plaats op aangeven van de veiligheidscoördinator.

Situaties die aanleiding zijn voor een ontruiming kunnen zijn:

- **Extreem weer**
- **Brand**
- **Ongeval**
- **Sterke rookontwikkeling**
- **Bommelding**
- **Instortingsgevaar**
- **Massale onrust door bv. vechten**

In het geval dat iemand een bommelding ontvangt dient deze onverwijld te worden doorgegeven aan de veiligheidscoördinator en aan niemand anders te worden medegedeeld om paniek te voorkomen. De veiligheidscoördinator bepaalt in overleg met de politie en organisatie over de vervolgstappen.

Instructie ontruiming festivalterrein

Bij gevaar voor gasten en bezoekers besluit de veiligheidscoördinator samen met de festivalleiding tot ontruiming. Dit start middels een vooraankondiging via de portofoon.

- Uitvoerenden nemen onmiddellijk hun post in op de afgesproken posities.
- Publiek wordt geïnstrueerd doormiddel van omroepen door presentator via de PA-installatie van het Texels hoofdpodium.
- Wacht op instructies.
- Blijf rustig, raak niet in paniek.
- Indien nodig, alarmeer hulpdiensten via 112.
- Help bezoekers via de kortste en veiligste weg naar buiten.
- Neem nooit een vluchtweg door eventuele rook.
- Draag bezoekers over aan vrijwilligers of BHV.
- Wanneer u iemand mist, geef dit onmiddellijk door aan de organisatie.
- Denk altijd aan uw eigen veiligheid en de veiligheid van anderen.

Indien een ontruiming wordt aangekondigd worden de volgende berichten via de portofoon doorgegeven:

- **ALFA** : Iedereen neemt direct de posities in zoals bij de briefing is doorgesproken.
- **BRAVO** : Deuren/hekken/uitgangen worden geopend (Vóór de waarschuwing van het publiek!).
- **CHARLIE** : Melding is als “loos alarm” beoordeeld en eenieder hervat de organieke werkzaamheden als waar men mee bezig was.

6.3.3 Ontruimingsacties

De volgorde van de acties zijn van belang:

- Ieder op zijn/haar positie na ALFA.
- Deuren/hekken openen na BRAVO.
- Muziek of presentatie onderbreken.
- Hoofdverlichting aan.
- Sluiten van de horeca-activiteiten.
- Vooraankondiging aan publiek door presentator Texels Hoofdpodium.
- Begeleiden van bezoekers.
- Bestrijding van de calamiteit.

6.3.4 Voorbeelden van incident-scenario's:

Wat te doen bij... extreem weer

Weersinvloeden: Tijdens de opbouw/afbouw en het festival zelf kunnen we te maken krijgen met verschillende weertypes;

Vooraf: de organisatie monitort de verwachte weersomstandigheden geregeld. Via de (sociale) mediakanalen worden bezoekers geadviseerd zich passend te kleden al naar gelang de weersverwachting. Gezien de korte aanrijdtijden van bezoekers naar het festival kunnen die daar dan tijdig op inspelen.

Slecht weer: Hieronder wordt verstaan een zeer lage temperatuur voor de tijd van het jaar. Vorst is niet aannemelijk in juli. Echter veel wind met of zonder regen, maar ook plotselinge verandering zoals bijvoorbeeld onweersbuien kunnen aan de orde zijn.

Daardoor kan onderkoeling optreden. Gezien de communicatie vooraf worden bezoekers geacht passende kleding te hebben meegebracht. Voor degenen die dat toch niet beschikbaar hebben; De EHBO voorziet in onderkoeling pakketten en/of dekens en een warme ruimte buiten bereik van de elementen. Wind is in verschillende krachten vanaf windkracht 1 t/m 12. De organisatie hanteert beheersmaatregelen met betrekking tot de tijdelijke bouwwerken zoals deze in de tentboeken / constructieboeken zijn omschreven, deze zijn leidend.

(Extreem) warm weer: Hier wordt onder verstaan dat de temperatuur zo hoog is of de zon zo fel is dat bezoekers/deelnemers het risico lopen om door de warmte te worden bevangen of een zonnesteek op kunnen lopen.

Ook hier heeft de organisatie bezoekers vooraf geïnformeerd over passen kleding e.d.

Het is een openlucht evenement is en we hopen op mooi en dus warm weer draagt de organisatie er zorg voor dat er voldoende drinkwater aanwezig is om uitdroging van de bezoekers/deelnemers te voorkomen. Op het terrein zijn tenten aanwezig die desgewenst ook schaduwwerking geven.

Daarnaast houden de cateraars er rekening mee dat bederf van koelverse voedingsmiddelen op de loer ligt als het erg warm is. Er is ruim voldoende (goedgekeurde) koelruimte voor alle levensmiddelen aanwezig.

Onweer en bliksem: Bij dreigend onweer kan de start van het evenement worden uitgesteld tot een later tijdstip of zou het gehele evenement kunnen worden afgelast. Volgt er onverwacht onweer tijdens het evenement, dan moet worden voorkomen dat deelnemers/aanwezigen in het open veld zijn. De organisatie zal hen op de schuilmogelijkheid wijzen. (Dorpshuis De Wielewaal)

Een ezelsbruggetje hierbij is het tellen tussen de bliksemschicht en het gerommel. Wanneer daar minder dan 10 seconden tussen zit, is de afstand tussen het onweer en het festivalterrein ongeveer drie kilometer.

In het kader van de zelfredzaamheid van het publiek en tevens na het geven van voorafgaande informatie via de (sociale) mediakanalen, mag de organisatie het volgende van de bezoekers/deelnemers verwachten:

- a. De aanwezigen zorgen zelf voor een toereikende lichamelijke conditie;
- b. De aanwezigen zorgen zelf voor een adequate voorbereiding op het evenement;
- c. De aanwezigen zorgen zelf voor de juiste kleding en schoeisel; daarbij zoveel mogelijk rekening houdend met het weer;
- d. De aanwezigen zorgen zelf om voldoende eten en drinken tot zich te nemen;

- e. Het is een eigen verantwoordelijkheid van de aanwezigen om tussentijds te besluiten het festival te verlaten (de organisatie en/of de burgemeester bepaalt of het gehele evenement al dan niet doorgaat of wordt afgelast).
- De organisatie houdt tijdens de voorbereidingen de weersgesteldheid in de gaten. Hierop wordt op de dag zelf geanticipeerd via raadplegen van Buienradar en Windfinder of via Texel Airport. In de technische boeken van podium en tent staat vermeld bij welke windkracht er zijanten uitgerust dienen te worden en wanneer af te gelasten. De verantwoordelijke hoofdpodium zal deze actie inzetten indien nodig.
 - Er zijn voldoende EHBO'ers (met aantekening reanimatie) aanwezig (tenminste 2 gelijktijdig gedurende het festival op zaterdag 1 juli 2023).
 - De organisatie wijst de aanwezigen op eventuele weersinvloeden en op de te nemen maatregelen (bijv. warme kleding of beschermende kleding tegen de zon, het aanbrengen van zonnebrand e.d.)

Wat te doen bij... brand

Op het terrein kunnen op verschillende plekken installaties aanwezig om te bakken of te braden. Ondanks scherpe preventieve controles is het altijd mogelijk dat er in een installatie brand uit breekt. In zo'n geval is er een kans op slachtoffers.

Ook kan door ontploffingsgevaar (gasflessen) een grotere groep mensen bedreigd worden.

Brand kan voorkomen in bijvoorbeeld: technische installatie op podia, verkooptenten of wagens bij fakkels met vuur, brand backstage, terrein door middel van vuurtjes uit baldadigheid etc.

Prioriteiten organisatie:

- In geval van constatering van brand dient men direct de veiligheid coördinator (Chantal van Honk) te waarschuwen onder vermelding van locatie en bijzonderheden. Deze meldt door en afhankelijk van de eerste inschatting direct door aan de brandweer via 112.
- Eerste prioriteit is de eigen veiligheid van de medewerkers en de veiligheid van het publiek, wanneer de situatie het toestaat zal het publiek gewaarschuwd worden doormiddel van omroepen via de PA-installatie door de presentator van het Texels hoofdpodium.
- Nadat er gealarmeerd is zullen de eventuele slachtoffers in veiligheid worden gebracht op de daartoe aangewezen plek. Dit zal geschieden door de beveiliging met assistentie van de organisatie en/of andere medewerkers, maar naar verwachting helpen ook bezoekers mee.
- Afhankelijk van de risico's kan er gestart worden met een ontruiming (gedeeltelijke ontruiming of algehele ontruiming).

- Er wordt getracht de brand te bestrijden met eigen middelen. Dit is afhankelijk van de omvang; bij grotere branden neemt de brandweer dit over zodra ze ter plaatse zijn.
- Besloten wordt tot een stop, pauze of juist geen onderbreking. Verzoek door organisatie aan de hulpdiensten.
- Indien er wordt besloten dat een stop of ontruiming niet noodzakelijk is maar er wel assistentie nodig is (dan wel medisch of brandweer), is het zaak het incident niet meer aandacht te geven dan noodzakelijk. Hierin kan rekening worden gehouden door het beperkt gebruiken van geluid en licht signalen op de voertuigen en het kiezen van de juiste aanrijdroutes.
- Indien er wordt besloten om te ontruimen (zie paragraaf 6.3.2. Ontruiming), is dat primair de taak van de veiligheidsorganisatie. Bij een volledige ontruiming is het vanwege de hoeveelheid mensen raadzaam de begeleiding en verlichting maatregelen die besproken en bedacht zijn voor het einde van het evenement direct in te laten gaan. Daarvoor kan assistentie worden gevraagd aan de politie.

Wat te doen bij... ongeval

In geval van constatering van een ongeval dient men direct veiligheid coördinator (Chantal van Honk) te waarschuwen onder vermelding van locatie, type ongeval, aantal gewonden en bijzonderheden.

EHBO-ers worden gealarmeerd door veiligheid coördinator, beveiliging en/of de organisatie en/of bezoekers.

- Eigen veiligheid eerst!
- Blijf rustig, raak niet in paniek,
- Creëer ruimte om EHBO ter plaatse te laten komen.
- De EHBO neemt direct actie op de plaats van het probleem:
 - Nemen de benodigde spullen mee.
 - Voeren indien nodig levensreddende handelingen uit.
 - Stellen het slachtoffer gerust.
 - Verlaten het slachtoffer niet.
 - Alarmeren indien nodig de hulpdiensten.
 - Verplaats indien mogelijk het slachtoffer naar de EHBO-post of buiten een tent indien van toepassing.
- Draag het slachtoffer indien nodig over aan de hulpdiensten.
- Evalueer gezamenlijk met direct betrokkenen, na overleg met organisatie.
- Schakel indien nodig slachtofferhulp in.

Wat te doen bij... een bommelding

- Blijf rustig, raak niet in paniek.
- Informeer direct de verantwoordelijke beveiliging, de festivalleiding en/of veiligheidscoördinator (Chantal van Honk).
- Festival Leiding zal bij twijfel over een melding, in overleg treden met de lokale autoriteiten over passende maatregelen.
- Indien de situatie het toestaat zal het publiek gewaarschuwd worden doormiddel van omroepen via de PA-installatie door de presentator van het Texels hoofdpodium.
- Mogelijke wordt tot ontruiming besloten (zie paragraaf 6.3.2. Ontruiming). Start na opdracht gecoördineerde ontruiming richting verzamelplaats. (fietspad tegenover entree, plein Dorpshuis De Wielewaal of door de nooduitgang op land van fietsenstalling)
- Laat mensen zoveel mogelijk hun persoonlijke tassen/bagage meenemen. Onbekende tassen mogen onder geen beding worden meegenomen.
- Indien de ontruiming en controle gereed is, geeft men dit door aan de verantwoordelijke beveiliging.
- Meld onregelmatigheden of zaken die opvallen aan verantwoordelijke beveiliging of politie.

Wat te doen bij een... vechtpartij

- Blijf rustig, raak niet in paniek.
- Informeer direct de verantwoordelijke beveiliging of de festivalleiding.
- Indien de situatie het toestaat zal het publiek gewaarschuwd worden doormiddel van omroepen via de PA-installatie door de presentator van het Texels hoofdpodium.
- Inzet van beveiligingspersoneel.
- Ruzies en kleine vechtpartijen kunnen in eerste instantie door de beveiliging worden afgehandeld, door de-escalerend op te treden en personen/groepen te scheiden.
- De politie wordt ingeschakeld bij aangehouden verdachten of wanneer men het idee heeft dat de situatie gaat escaleren.
- Bij grotere ruzies of vechtpartijen zal de politie worden ingeschakeld.
- Verwerken van vluchtend publiek.
- Vrijhouden van calamiteitenroutes.

6.3.5 Taken en verantwoordelijkheden bij ontruiming

<u>ACTIE</u>	<u>Verantwoordelijke</u>
Coördinatie	Veiligheidscoördinator
Waarschuwen hulpdiensten	Beveiliging/BHV/organisatie
Openen deuren/ Hekken	Beveiliging/BHV/organisatie
Informeren publiek	Presentatie via microfoon op podium met muziek 'uit'
Informeren "Backstage"	Organisatie
Routebegeleiding	Beveiliging/BHV/organisatie
Aanrijdroute vrijhouden	Organisatie
Begeleiding publiek	Beveiliging/BHV/organisatie
Controle achterblijvers	Beveiliging/BHV/organisatie
Controle achtergebleven crew	Beveiliging/BHV/organisatie
Controle "Backstage"	Beveiliging/BHV/organisatie
Afsluiten toegang buitenzijde	Uitvoerenden ter plaatse
Opvang Publiek	BHV/vrijwilligers
Behandeling evt. slachtoffers	EHBO/ambulance/BHV
Aanvang brandbestrijding	BHV/brandweer

6.3.6 Opstelplaats Hulpdiensten

De opstelplaats voor de hulpdiensten bevindt zich op de kruising Langwaal/Sommeltjesweg (bij de verkeersregelaar)

7. ORGANISATIE ALGEMEEN

7.1 Stichting SomPop

Gedurende het festival zijn er altijd minimaal 2 BHV-ers aanwezig, ook zullen in elke area aangewezen handels bekwame personen (SomPop organisatie) aanwezig zijn, 1 nabij het hoofdpodium, 1 bij de entree, 1 op het Waal 17 strand, 1 in de TX bierboet tent en 1 op het Texels kwartier naast de fietsenstalling

7.2 EHBO

Gedurende het festival zijn er altijd 2 EHBO-medewerkers aanwezig in de EHBO-post. Zij zijn tevens in staat om mobiel hulp te verlenen op het festival terrein.

7.2.1 Bedrijfshulpverlening

In voorkomende gevallen wordt de BHV- organisatie van stichting SomPop ingeschakeld. Deze organisatie bestaat uit 2 personen.

7.3 Opleidingen:

De BHV-ers hebben de wettelijk verplichte opleidingen met goed gevolg afgerond en in bezit van een geldig diploma. De EHBO-vrijwilligers zijn opgeleid via de normen van het Rode Kruis Nederland. In principe zal alleen hulp verleend worden op EHBO niveau. Uitzondering is stabilisatie circulatie (AED).

7.4 Herkenbaarheid

In geval van een calamiteit zijn de BHV-ers herkenbaar aan de gele herkenning vesten met de aanduiding "BHV". EHBO is herkenbaar aan rood/wit/grijze kleding met opschrift EHBO/Rode Kruis en verwijzing naar hun post in Dorpshuis De Wielewaal middels borden.

7.5 Communicatie

De communicatie onderling vindt plaats middels de portofoon, telefoon of via stemverheffing.

NB. In geval van vechtpartijen zijn de volgende codes van toepassing:

ROOD : Vechtpartij
ORANJE : Stand-by blijven op afstand
GROEN : Opgelost

De communicatie door de beveiliging vindt plaats middels portofoons.

7.6 Taken en preventietips

De organisatie is verantwoordelijk voor de algemene brandveiligheid op het festivalterrein en wordt daarbij ondersteund door de BHV.

Dit houdt onder andere in:

- Controle van afvalbakken op brandende en/of smeulende resten.
- Zorgdragen voor een goede bereikbaarheid van de brandblusmiddelen en EHBO-voorzieningen.
- Deuren, (nood)uitgangen en vluchtwegen vrijhouden van obstakels.
- Het onverwijld melden van onvolkomenheden aan de beveiliging.
- Het zorgdragen van een vrije toegang voor hulpverleningsdiensten via de aangegeven aanrijdroute.

8. VERKEERSPLAN

8.1 Verkeersmaatregelen

Vanwege dit evenement worden er tijdelijke verkeersmaatregelen getroffen. Een duidelijk overzicht ziet u hiervan in onderstaande tekening.

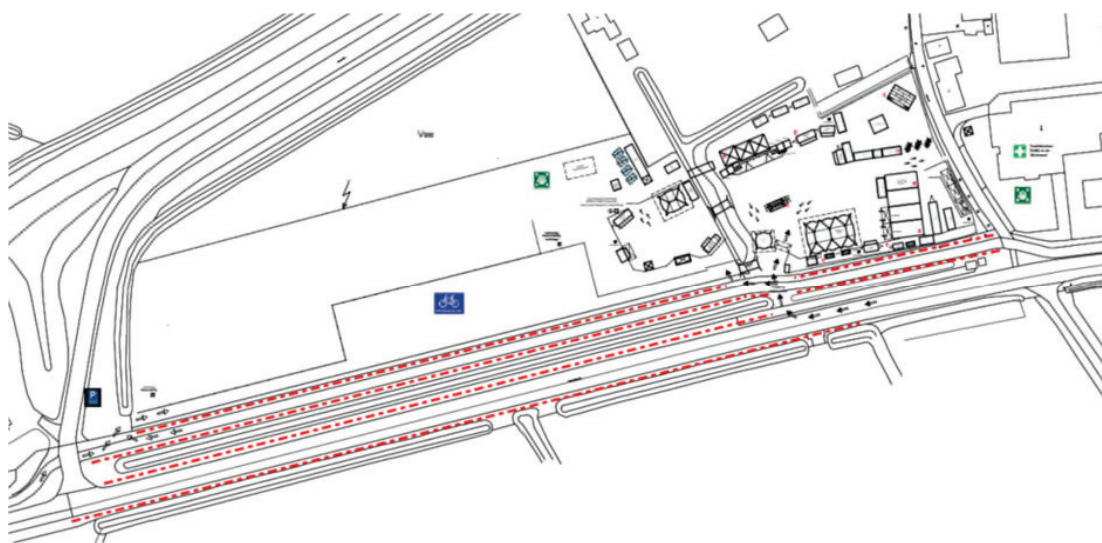

Vanaf vrijdag 23 Juni wordt begonnen met het inrichten van het evenementen terrein. Deze werkzaamheden hebben geen invloed op de openbare weg.

Doordat SomPop historisch gezien een festival is waar de bezoekers met de fiets op af gaan, hebben we zoals altijd een grote fietsenstalling op het boerenland direct naast het festivalterrein. Fietsers zullen via het damhek op de hoek Sommeltjesweg/Bomediek het boerenland betreden en via een weg van stalen rijplaten hun weg naar de fietsenstalling kunnen vinden. Hierdoor zullen we veel minder opstopping voor de entree hebben doordat de

10. CORONA MAATREGELEN (dd. 21 november 2022)

10.1 Coronaplan

Dit Coronaplan is gemaakt ten behoeve van de vergunningaanvraag voor de editie 2023 van het evenement SomPop 2023. De vergunningaanvraag wordt in november 2022 ingediend, terwijl het evenement is gepland op 1 juli 2023.

Momenteel zijn de Corona gerelateerde beperkingen van toepassing. Het is in het afgelopen jaar gebleken dat pas in een laat stadium kan worden geanticipeerd op van toepassing zijnde maatregelen. Daarbij moet worden gekeken naar de waarschijnlijke situatie per juli 2023 en niet naar de situatie van vandaag.

Om die reden heeft het bestuur van SomPop een routekaart gemaakt onder welke condities zij het evenement kan en wil organiseren. Deze routekaart kent in hoofdlijn 3 routes:

- 1. Er zijn geen “Corona” beperkingen:** Het evenement wordt als vanouds georganiseerd.
- 2. Er zijn nog “Corona” beperkingen van toepassing:** Het evenement wordt in aangepaste vorm georganiseerd, aansluitend op de dan geldende festivalregels.
- 3. Door “Corona” beperkingen zijn evenementen niet toegestaan:** het evenement wordt afgelast.

10.2 Een verdere uitwerking

1. Er zijn geen “Corona” beperkingen

Dit is het uitgangspunt bij de vergunningaanvraag. Bij deze uitvoering zullen de meeste bezoekers worden verwacht. Het is van belang dat alle maatregelen in het kader van Crowd control zo goed mogelijk in acht worden genomen. Dit zal het eerste of één van de eerste publieksevenementen die op Texel zal worden georganiseerd. Een grote toeloop kan worden verwacht en dat moet in goede banen worden geleid.

2. Er zijn nog “Corona” beperkingen van toepassing

In afgelopen maanden zijn er diverse evenementen georganiseerd en is ook Horeca toegang mogelijk geweest. Middels toegangscontrole op basis van een QR-code is de toegang te reguleren, zodat alleen gevaccineerde en geteste mensen toegang krijgen tot het festival. Middels de scan app op de mobiele telefoon en vertoning van een identiteitsbewijs bij de poort wordt de controle uitgevoerd. Mogelijk zullen er nog aanvullende aanwijzingen volgen op de nu geldende regels, zoals een 2G regeling. SomPop zal dan worden georganiseerd volgens de dan geldende evenementenregeling.

3. Door “Corona” beperkingen zijn evenementen niet toegestaan

Met beperkte openingstijden en het houden van 1,5m afstand is het onmogelijk om een publieksevenement met het karakter van SomPop te organiseren en dan zal het evenement worden afgelast.

11. GELUIDSPLAN

11.1 Maatregelen

Om de geluidsuitstraling te beperken, worden bij de podia een aantal (elektro) akoestische maatregelen getroffen. Deze hebben als doel de geluidsuitstraling naar de zijkanten en achterzijde van het podium zoveel mogelijk te beperken.

De maatregelen bestaan uit de volgende onderdelen;

1. Gebruik van lange line-array systemen
2. Cardioïde sub-laag geluidstelsel (end fire opstelling)
3. Continu geluidsniveau metingen

11.2 Line-array systemen

Het grote voordeel van de line array zit hem in het kunnen richten van het geluid. Line-arrays hebben een relatief kleine horizontale spreidingshoek, waardoor het geluid een flinke afstand kan afleggen. Dit in combinatie met de verschillende zones zorgt het ervoor dat het geluid heel precies af te stellen is en de omgeving er minder last van heeft. In theorie zou het zelfs moeten kunnen dat je op 20 meter afstand nog vol volume hebt en op 21 meter niks meer. In de praktijk is dit echter vaak niet realiseerbaar door reflecties en de wetten van de natuur.

11.3 Cardioïde sub-laag geluidstelsel

Probleem van het plaatsen van baskasten onder of in de buurt van het podium is dat er veel lage tonen in het podiumgeluid terecht komen. Dit omdat lage tonen slecht te richten zijn. Een oplossing die hiervoor bedacht is werkt eigenlijk in de vorm van "antigeluid" maken in de buurt van het podium door een slim geplaatste array van achter elkaar geplaatste baskasten en goed gekozen delays. Hierdoor wordt door de faserelatie van de geluidsgolven een "akoestisch gat" geproduceerd in de buurt van het podium, terwijl het publiek wel de bassen hoort. Hoe meer baskasten achter elkaar gezet worden, hoe meer richteffect. Hier een voorbeeld met een array van 4 achter elkaar geplaatste speakers:

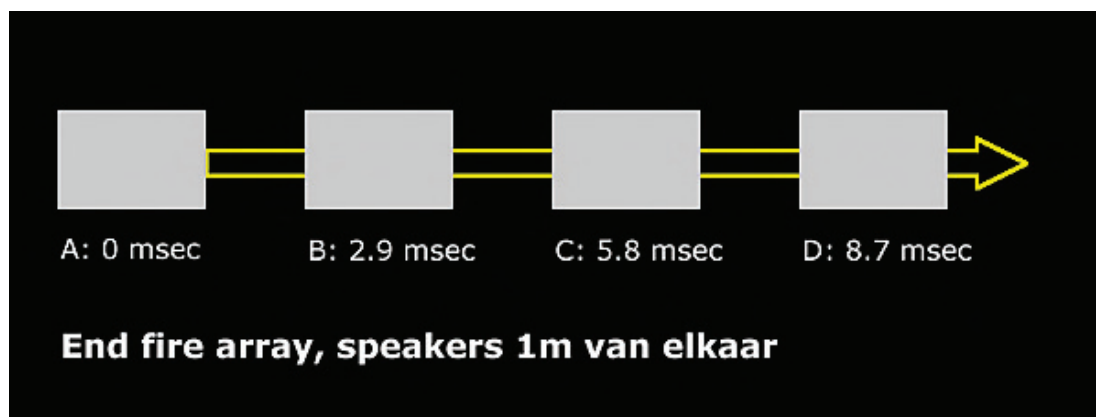

Hoe meer baskasten achter elkaar gezet worden, hoe meer richteffect. Elke speaker op zich heeft een afstralgedrag dat onder de 125Hz ongeveer omnidirectioneel is (bolvormig). Met de 4 speakers achter elkaar en zonder delay gebeurt er nog steeds niet heel veel met het afstralgedrag, hoewel er door de onderlinge afstand wel iets van faseongelijkheid optreedt op verschillende afstanden. De goede instelling van de delays maakt het grote verschil, nu wordt een soort cardioïde afstraling bereikt voor de lage frequenties: aan de rechterkant zijn de golven in fase, aan de linkerkant meer in tegenfase. De lage tonen hebben zo dus netto een richteffect gekregen en in de buurt van het podium zijn er minder lage tonen.

Hieronder een paar computersimulaties met betrekking tot de verwachte geluidsdruk, voor meer informatie kunt u contact op nemen met Rikus Kloosterhuis.

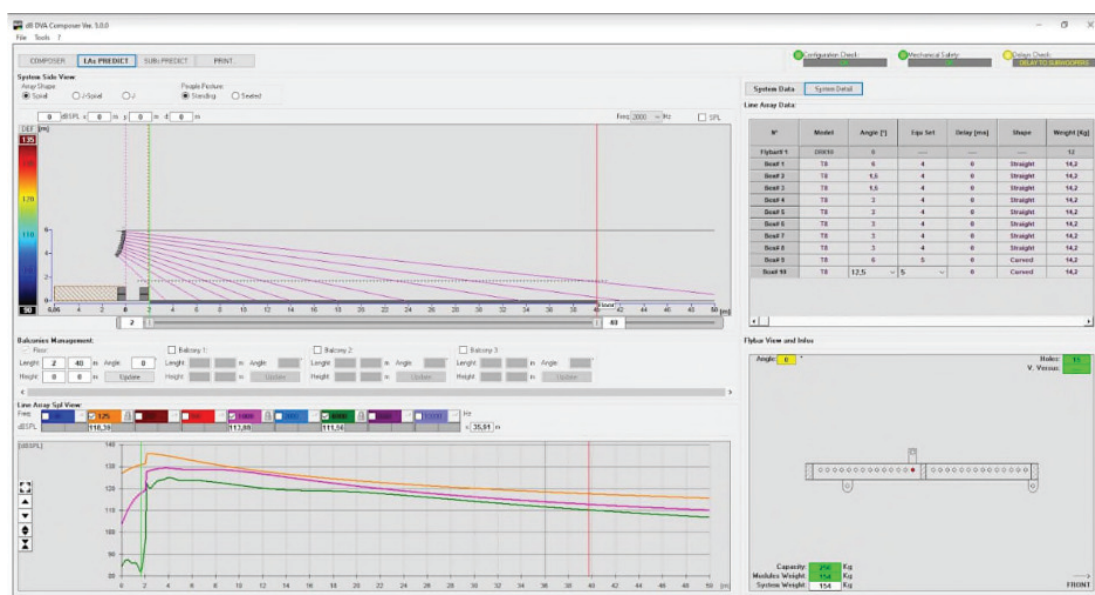

Voorspelling geluidsdruk SomPop 2023.

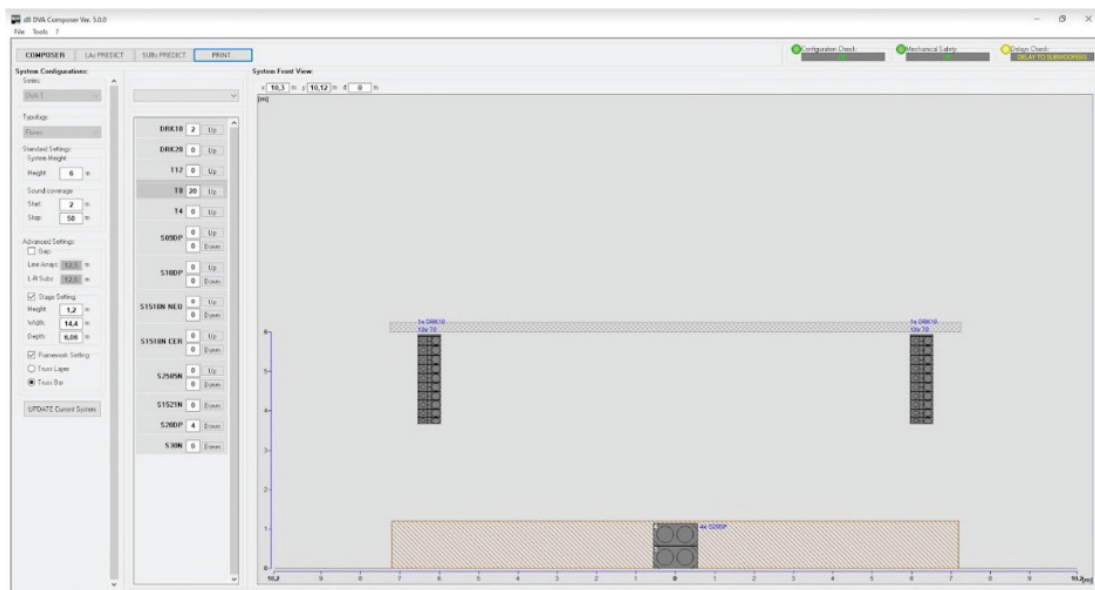

Line Array opstelling SomPop 2023.

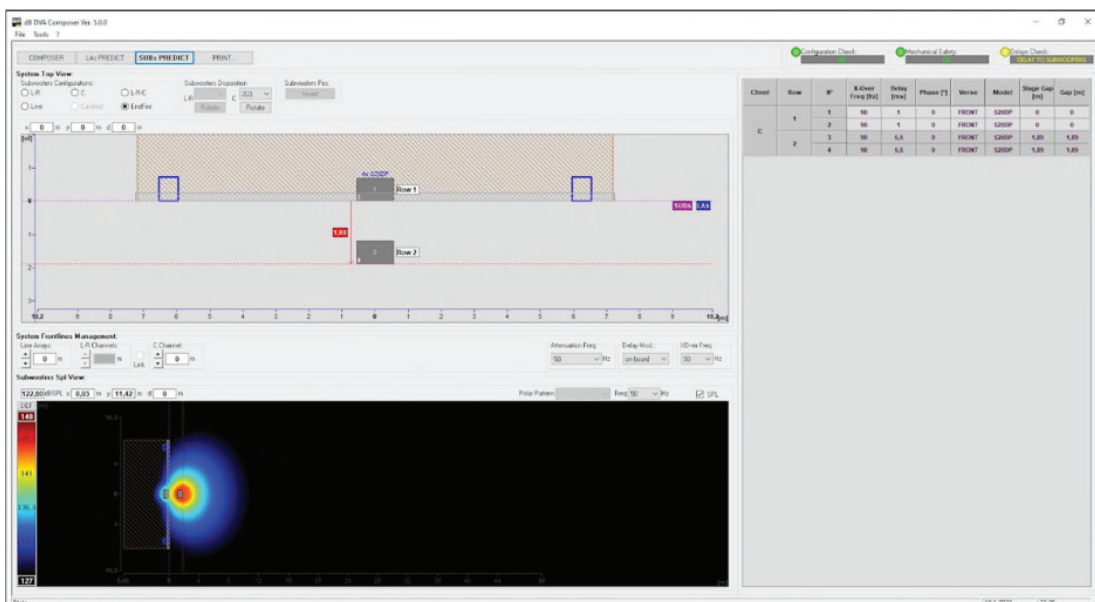

Voorspelling Sub in End fire opstelling SomPop 2023.

11.4 Geluidsmeesysteem

Als geluidsmeesysteem zal het geluidsniveaumeetapparaat SL-400 van Trotec toegepast worden, dit is een continu registrerend meesysteem dat voldoet aan de eisen voor geluidsniveaumeetinstrumenten van de precisieklasse 2 conform IEC 61672-1 net als ANSI S1.4 en is optimaal geschikt voor deze toepassing.



11.5 Ontheffing stiltegebied

Zie bijlage 10 paginanummer 108-114.